

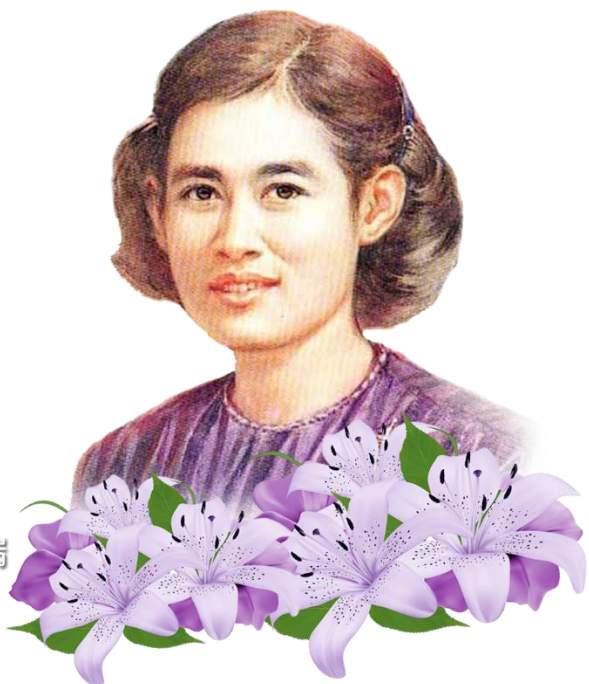

โครงการอนุรักษ์พันธุกรรมพืช

อันเนื่องมาจากพระราชดำริ

สมเด็จพระเทพรัตนราชสุดาฯ สยามบรมราชกุมารี



งานสำรวจฐานทรัพยากรท้องถิ่น

(ชื่อหมู่บ้าน ชุมชน แขวง) บ้านป่าป๋วย

ตำบล/แขวง บ้านโฮ่ง อำเภอ/เขต บ้านโฮ่ง จังหวัด ลำพูน

สนองพระราชดำริโดย...

เทศบาลตำบลบ้านโฮ่ง

อำเภอบ้านโฮ่ง จังหวัดลำพูน

ใบงานที่ ๑

เรื่อง การเก็บข้อมูลพื้นฐานในท้องถิ่น

๑. ชื่อหมู่บ้าน ชุมชน (ที่เป็นทางการ) ป่าปวย ชื่อชุมชนที่ชาวบ้านเรียก ป่าปวย

๒. ที่ตั้ง หมู่ ๓ ซอย ถนน แขวง/ตำบล บ้านโฮ่ง

เขต/อำเภอ บ้านโฮ่ง เทศบาล ตำบลบ้านโฮ่ง จังหวัด ลำพูน

เส้นทางหลวง หมายเลข เส้นทางท้องถิ่น ๓๐๐๔

แผนที่หมู่บ้านโดยสังเขป

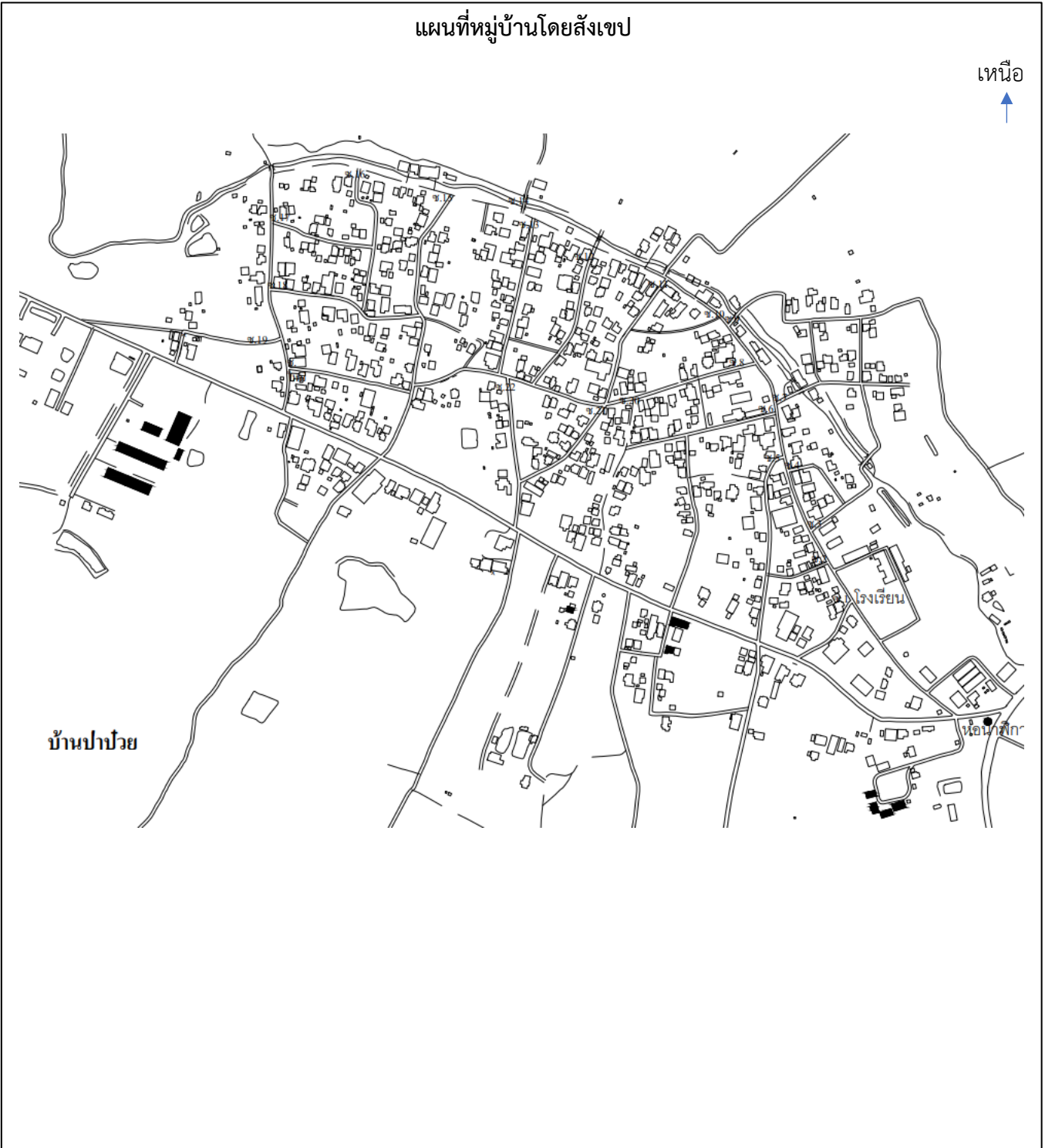

๓. ข้อมูลทางศาสนา พุทธ วัด ๑ แห่ง เจ้าอาวาส รูป พระ รูป
- อิสลาม มัสยิด แห่ง อิหม่าม คน
- คริสต์ โบสถ์ แห่ง บาทหลวง คน
- อื่นๆ เช่น ศาลเจ้า โรงเจ สถานปฏิบัติธรรม แห่ง

๔. จำนวนประชากร ๕๐๔ ครั้วเรือน จำนวนพื้นที่ ไร่

จำนวนประชากร	๑,๑๒๔ คน	ชาย	๕๒๒ คน	หญิง	๖๐๒ คน
เด็กเล็ก (แรกเกิด - ๑๒ ปี)	๙๕ คน	ชาย	๔๓ คน	หญิง	๕๒ คน
วัยรุ่น (๑๒-๑๘ ปี)	๕๒ คน	ชาย	๓๒ คน	หญิง	๒๐ คน
วัยทำงาน (๑๘-๖๐ ปี)	๖๔๓ คน	ชาย	๒๙๓ คน	หญิง	๓๕๐ คน
ผู้สูงอายุ (๖๐ ปีขึ้นไป)	๓๓๔ คน	ชาย	๑๕๔ คน	หญิง	๑๘๐ คน

หมายเหตุ : พิมพ์วันที่ ๑๐ มีนาคม ๒๕๖๕ ข้อมูลจากรายงาน : นายสมยศ ศรีอรรถิกานันท์

๕. ข้อมูลสถานศึกษาที่เปิดให้บริการ

- | | | | | | |
|--|---|------|--|---|------|
| <input checked="" type="checkbox"/> อนุบาล | ๑ | แห่ง | <input checked="" type="checkbox"/> ประถมศึกษา | ๑ | แห่ง |
| <input type="checkbox"/> มัธยมศึกษาตอนต้น | | แห่ง | <input checked="" type="checkbox"/> มัธยมศึกษาตอนปลาย/ปวช. | ๑ | แห่ง |
| <input checked="" type="checkbox"/> ปวส./อนุปริญญา | ๑ | แห่ง | <input type="checkbox"/> ปริญญาตรี | | แห่ง |
| <input type="checkbox"/> สูงกว่าปริญญาตรี | | แห่ง | <input type="checkbox"/> อื่นๆ | | แห่ง |

โรงเรียน /สถานศึกษา

ชื่อโรงเรียน / สถานศึกษา โรงเรียนองค์การบริหารส่วนจังหวัดลำพูน ป่าปวย

ผู้อำนวยการโรงเรียน /สถานศึกษา นายโกศล กัญญาสาย

จำนวนครู ๑๔ คน

จำนวนนักเรียน ๑๗๙ คน นักเรียนชาย ๘๙ คน นักเรียนหญิง ๙๐ คน

โรงเรียน /สถานศึกษา

ชื่อโรงเรียน / สถานศึกษา วิทยาลัยการอาชีพบ้านโฮ้ง (ปวส. - ปวช.)

ผู้อำนวยการโรงเรียน /สถานศึกษา

จำนวนครู คน

จำนวนนักเรียน คน นักเรียนชาย คน นักเรียนหญิง คน

(หมายเหตุ : หากมีสถานศึกษามากกว่า ๒ แห่ง สามารถเพิ่มข้อมูลของสถานศึกษาได้ตามจริง)

๖. ข้อมูลบริหารขององค์กรปกครองส่วนท้องถิ่น

สถานที่ตั้งของหมู่บ้านสังกัด เทศบาล องค์การบริหารส่วนตำบล อื่นๆ

ผู้บริหาร ชื่อ - สกุล นางศรีรัตน์ เขียวสิงห์ ตำแหน่ง นายกเทศมนตรี

.....

๗. ศูนย์สุขภาพชุมชน /โรงพยาบาล - แห่ง

๘. สถานีตำรวจ - แห่ง

ใบงานที่ ๒

เรื่อง การเก็บข้อมูลการประกอบอาชีพในท้องถิ่น

๙. การประกอบอาชีพ

๙.๑ ด้านเกษตรกรรม

พื้นที่ทำนา	๒.๒๕ ไร่ (๒ ครั้งเรือน)		
๑ ข้าวเหนียว ๔	จำนวน	๑.๒๕ ไร่ (๑ ครั้งเรือน)	
๒ ข้าวเจ้า ๔	จำนวน	๑.๐๐ ไร่ (๑ ครั้งเรือน)	
พื้นที่ทำสวน	๖๗๔.๘๑ ไร่ (๒๑๙ ครั้งเรือน)		
พืชสวนที่สำคัญ ได้แก่			
๑ มะม่วง	จำนวน	๔๖๗.๙๓ ไร่ (๑๕๖ ครั้งเรือน)	
- มะม่วงเขียวมรกต (ทองคำ)	จำนวน	๓๗๒.๙๗ ไร่ (๑๑๕ ครั้งเรือน)	
- มะม่วงมหาชนก	จำนวน	๒๔.๐๖ ไร่ (๑๔ ครั้งเรือน)	
- มะม่วงแดงจักรพรรดิ	จำนวน	๑.๐๔ ไร่ (๑ ครั้งเรือน)	
- มะม่วงงาช้างแดง	จำนวน	๐.๓๓ ไร่ (๑ ครั้งเรือน)	
- มะม่วงอาร์ทูทู	จำนวน	๑๐.๖๘ ไร่ (๗ ครั้งเรือน)	
- มะม่วงมันศรีวิชัย	จำนวน	๒๑.๐๒ ไร่ (๓ ครั้งเรือน)	
- มะม่วงพันธุ์จินหวง	จำนวน	๑๖.๔๙ ไร่ (๑๐ ครั้งเรือน)	
- มะม่วงพันธุ์อื่นๆ	จำนวน	๒๑.๓๔ ไร่ (๕ ครั้งเรือน)	
๒ ลำไย	จำนวน	๑๘๘.๕๖ ไร่ (๕๖ ครั้งเรือน)	
- ลำไยพันธุ์อีดอ	จำนวน	๑๘๘.๕๖ ไร่ (๕๖ ครั้งเรือน)	
- ลำไยพันธุ์อื่นๆ	จำนวน	- ไร่	
๓ มะนาว	จำนวน	๑.๒๕ ไร่ (๑ ครั้งเรือน)	
๔ โกโก้	จำนวน	๐.๗๕ ไร่ (๑ ครั้งเรือน)	
๕ ไม้ยืนต้น	จำนวน	๘.๙๓ ไร่ (๒ ครั้งเรือน)	
- ไม้ยืนต้น (ไม้สัก)	จำนวน	๖.๙๓ ไร่ (๑ ครั้งเรือน)	
- ไม้ยืนต้น (อื่นๆ)	จำนวน	๒.๐๐ ไร่ (๑ ครั้งเรือน)	
๖ พืชผัก	จำนวน	๗.๓๙ ไร่ (๓ ครั้งเรือน)	
พื้นที่ทำไร่	๔.๒๒ ไร่ (๑ ครั้งเรือน)		

บันทึกข้อมูลโดยหน่วยงาน : สำนักงานเกษตรอำเภอ

ใบงานที่ ๒

เรื่อง การเก็บข้อมูลการประกอบอาชีพในท้องถิ่น

๙. การประกอบอาชีพ

๙.๑ ด้านเกษตรกรรม

พื้นที่ทำนาไร่ ครัวเรือน

พื้นที่ทำสวนไร่ ครัวเรือน

พืชสวนที่สำคัญ ได้แก่

๑ มะม่วงจำนวน๔๗๑.๔๐ ไร่ (๑๔๐ ครัวเรือน)

๒ ลำไยพันธุ์อีดอจำนวน๑๘๘.๕๗ ไร่ (๕๖ ครัวเรือน)

๓จำนวนไร่

๔จำนวนไร่

พื้นที่ทำไร่ไร่ ครัวเรือน

พืชสวนที่สำคัญ ได้แก่

๑จำนวนไร่

๒จำนวนไร่

๓จำนวนไร่

๔จำนวนไร่

๙.๒ ด้านอุตสาหกรรม

จำนวนโรงงานอุตสาหกรรมขนาดใหญ่ - แห่ง
(มีคนงานตั้งแต่ ๒๐๐ คนขึ้นไป หรือมีทรัพย์สินเกินกว่า ๕๐ ล้านบาทขึ้นไป)

กิจการอุตสาหกรรม เกี่ยวกับ

๑

๒

จำนวนโรงงานอุตสาหกรรมขนาดกลาง - แห่ง
(มีคนงานตั้งแต่ ๑๐-๔๙ คน หรือมีทรัพย์สินตั้งแต่ ๑๐-๕๐ ล้านบาท)

กิจการอุตสาหกรรม เกี่ยวกับ

๑

๒

จำนวนโรงงานอุตสาหกรรมขนาดกลาง - แห่ง
(มีคนงานต่ำกว่า ๑๐ คน หรือมีทรัพย์สินตั้งแต่ ๑๐ ล้านบาท)

กิจการอุตสาหกรรม เกี่ยวกับ

๑

๒

๑๐. การพาณิชย์

ธนาคาร	-	แห่ง	สถานีบริการน้ำมัน	๑	แห่ง
บริษัท	๒	แห่ง	ศูนย์การค้า/ห้างสรรพสินค้า	-	แห่ง
ห้างหุ้นส่วนจำกัด	๑	แห่ง	ตลาดสด	๑	แห่ง
ร้านค้าต่างๆ	๑๒	แห่ง	โรงฆ่าสัตว์	-	แห่ง
อื่นๆ	๗	แห่ง	โรงสีข้าว	-	แห่ง

๑๑. สถานบริการ

โรงแรม - แห่ง
ร้านอาหาร ๑๓ แห่ง
โรงภาพยนตร์ - แห่ง
สถานีขนส่ง - แห่ง
อื่นๆ - แห่ง

บันทึกข้อมูลโดยหน่วยงาน : กองคลัง เทศบาลตำบลบ้านไธสง

๑๐. การพาณิชย์

ธนาคาร - แห่ง

บริษัท ๒ แห่ง

๑. บริษัทบุญรอดเทรดดิ้งจำกัด (สง.ใหญ่) เพชรนำโชคพาณิชย์
๒. บริษัท ศรีสวัสดิ์พาวเวอร์ ๒๐๑๔ จำกัด

ห้างหุ้นส่วนจำกัด ๑ แห่ง

๑. หจก.นิยมพาณิชย์ บ้านไธสง

ร้านค้าต่างๆ ๑๒ แห่ง

- | | | |
|----------------------|-----------------------------|---------------------|
| ๑. ทองอินทร์ | ๖. บิ๊กเบญจมินิมาร์ท สาขา ๒ | ๑๑. ร้านชัยมงคล |
| ๒. บิ๊กเบญจมินิมาร์ท | ๗. ร้านขวัญทอง | ๑๒. ร้านเอ็กซ์สกรีน |
| ๓. เอื้อนกอง | ๘. สมศรีอาหารสัตว์ | |
| ๔. พิทยาเฟอร์นิเจอร์ | ๙. จำหน่ายเนื้อควายสด | |
| ๕. เนเน่ Shop | ๑๐. เจริญขวัญการเกษตร | |

อื่นๆ ๗ แห่ง

- | | |
|--------------------|--------------------|
| ช่างเสริมสวย | อุดร/ช่างบริการ |
| ๑. แอร์ เสริมสวย | ๑. ก้าวเกียรติยนต์ |
| ๒. เสริมสวยจินตนา | |
| ๓. ปัญญาการ์แคร์ | |
| ๔. เสริมสวยตุ้ม | |
| ๕. เมก้าซาลอน | |
| ๖. ร้านเสริมสวยอีด | |

สถานีบริการน้ำมัน ๑ แห่ง

๑. ร้านปั้มน้ำมันหยอดเหรียญ

๑๐. การพาณิชย์

ศูนย์การค้า/ห้างสรรพสินค้า - แห่ง

ตลาดสด ๑ แห่ง

๑.ตลาดชัยมงคล

โรงสีข้าว - แห่ง

๑๑. สถานบริการ

โรงแรม - แห่ง

ร้านอาหาร ๑๓ แห่ง

๑. คริวป่าพิน

๒. บ้านนอกคาเฟ่

๓. ณ นัตทิพย์

๔. ร้านโกตัวนตัมเลือดหมู

๕. น้อยกาแฟสด

๖. โบทานิคคิซเซ่น

๗. ร้านบักคาเฟ่

๘. ลานน้องกุ้ง

๙. จุ่มจิ้มดินเผา

๑๐. ร้านน้องเบลล์

๑๑. ไก่ย่างวิเชียรบุรี

๑๒. น่านฟ้า ๑

๑๓. น่านฟ้า ๒

โรงภาพยนตร์ - แห่ง

สถานีขนส่ง - แห่ง

อื่นๆ - แห่ง

ลักษณะกลุ่มชุดดินที่ ๓๓

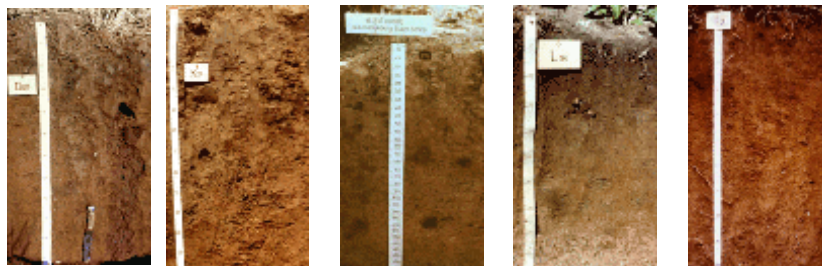

ลักษณะเด่น กลุ่มดินทรายแป้งละเอียดหรือดินร่วนละเอียดลึกมากที่เกิดจากตะกอนแม่น้ำหรือตะกอนน้ำพา รูปพัด ปฏิกริยาดินเป็นกรดเล็กน้อยถึงปานกลาง การระบายน้ำดีถึงดีปานกลาง ความอุดมสมบูรณ์ปานกลาง

สมบัติของดิน เป็นกลุ่มชุดดินที่มีวัตถุต้นกำเนิดดินเป็นพวกตะกอนลำน้ำ พบบนสันดินริมน้ำเก่า เนินตะกอนรูปพัด หรือที่ราบตะกอนน้ำพา พบบริเวณพื้นที่ตอนที่มีสภาพพื้นที่ค่อนข้างราบเรียบถึงเป็นลูกคลื่นลอนลาด เป็นดินลึกมาก การระบายน้ำดีถึงดีปานกลาง เนื้อดินเป็นพวกดินทรายแป้งหรือดินร่วนละเอียด สีดินเป็น สีน้ำตาลหรือสีน้ำตาลปนแดง บางแห่งในดินล่างลึกๆ มีจุดประสีเทาและสีน้ำตาล อาจมีแร่ไมกาหรือก้อนปูนปะปนอยู่ด้วย ดินชั้นบนมักมีปฏิกริยาเป็นกรดปานกลางถึงปานกลาง ส่วนชั้นดินล่าง ถ้ามีก้อนปูนปะปน มีปฏิกริยาเป็นกลางถึงเป็นด่างจัด มีค่าความเป็นกรดเป็นด่างประมาณ ๗.๐-๘.๕

	อินทรีย์วัตถุ (เปอร์เซ็นต์)	ฟอสฟอรัส (ส่วนต่อล้านส่วน)	โพแทสเซียม (ส่วนต่อล้านส่วน)	ความเป็นกรดเป็นด่าง (pH)
ดินบน	๒.๖	๙๘.๗	๒๗๒.๘	๖.๐-๗.๐
ดินล่าง	๑.๙	๔๓.๑	๑๙๕.๔	๗.๐-๘.๕

*เปอร์เซ็นต์ค่าไนโตรเจน มีค่าเท่ากับ เปอร์เซ็นต์อินทรีย์วัตถุ x ๐.๐๕

ความอุดมสมบูรณ์ตามธรรมชาติ ปานกลาง

การใช้ประโยชน์ ใช้ปลูกพืชไร่ต่างๆ เช่น ข้าวโพด อ้อย ฝ้าย ยาสูบ ถั่วต่างๆ และสับปะรด บางแห่งใช้ปลูกไม้ผลหรือเป็นที่อยู่อาศัย

ปัญหา ดินกลุ่มนี้ ไม่ค่อยมีปัญหาในการใช้ประโยชน์ แต่อาจขาดแคลนน้ำในระยะที่ฝนทิ้งชวงนาน บางพื้นที่อาจพบชั้นดานแข็งที่เกิดจากการเกษตรกรรม

แนวทางการจัดการดินเพื่อการเพาะปลูก

ปลูกพืชไร่ หรือพืชผัก ไถพรวนขณะที่ดินมีความชื้นที่เหมาะสม จัดระบบการปลูกพืชหมุนเวียนให้มีการปลูกพืชบำรุงดินอยู่ด้วย ปรับปรุงดินด้วยปุ๋ยหมักหรือปุ๋ยคอก ๒-๓ ตัน/ไร่ หรือไถกลบพืชปุ๋ยสด (หวานเมล็ดถั่วพรี ๘-๑๐ กก./ไร่ เมล็ดถั่วพุ่ม ๖-๘ กก./ไร่ หรือปอเทือง ๔-๖ กก./ไร่ ไถกลบระยะออกดอก ปล่อยให้ ๑-๒ สัปดาห์) ร่วมกับปุ๋ยเคมี หรือปุ๋ยอินทรีย์น้ำ มีวัสดุคลุมดิน หรือทำแนวรั้วหญ้าแฝก มีการใช้ปุ๋ยเคมีหรือปุ๋ยอินทรีย์น้ำตามชนิดพืชที่ปลูก เพื่อรักษาความสามารถในการผลิตของดินไว้ไม่ให้เสื่อมโทรมลงพัฒนาแหล่งน้ำและจัดระบบการให้น้ำในแปลงปลูก

ปลูกไม้ผล ขุดหลุมปลูกขนาด ๕๐x๕๐x๕๐ ซม. ปรับปรุงหลุมปลูกด้วยปุ๋ยหมักหรือปุ๋ยคอก ๒๐-๓๕ กก./หลุม มีวัสดุคลุมดิน ปลูกพืชคลุมดิน ปลูกพืชแซม ทำแนวรั้วหรือฐานหญ้าแฝกเฉพาะต้น ในช่วงเจริญเติบโต

แหล่งอ้างอิง กรมพัฒนาที่ดินกระทรวงเกษตรและสหกรณ์

http://oss101.ddd.go.th/web_thaisoilinf/62_soilgroup/62sg_desc/desc_33.html

๑๔. แหล่งน้ำ

แหล่งน้ำธรรมชาติ (จำนวน ความกว้าง ความยาว ปริมาณน้ำ มีน้ำตลอดปี หรือเป็นฤดูกาล)

คลอง ชื่อ ลำเหมืองแม่หละแก๊ะ
ขนาด ความกว้าง ๐.๐๐๓ กิโลเมตร ความยาว ๒.๔๗๕ กิโลเมตร
 มีน้ำตลอดปี มีน้ำเป็นฤดูกาล

ชื่อ ลำเหมืองตั้ง
ขนาด ความกว้าง ๐.๐๐๓ กิโลเมตร ความยาว ๑.๐๕๖ กิโลเมตร
 มีน้ำตลอดปี มีน้ำเป็นฤดูกาล

แหล่งน้ำชลประทาน (จำนวน ความกว้าง ความยาว ปริมาณน้ำ มีน้ำตลอดปี หรือเป็นฤดูกาล)

ฝาย ชื่อ
ขนาด ความกว้าง กิโลเมตร ความยาว กิโลเมตร
 มีน้ำตลอดปี มีน้ำเป็นฤดูกาล

คลองชลประทาน ชื่อ
ขนาด ความกว้าง กิโลเมตร ความยาว กิโลเมตร
 มีน้ำตลอดปี มีน้ำเป็นฤดูกาล

เขื่อน ชื่อ
ขนาด ความกว้าง กิโลเมตร ความยาว กิโลเมตร
 มีน้ำตลอดปี มีน้ำเป็นฤดูกาล

อ่างเก็บน้ำ ชื่อ
ขนาด ความกว้าง กิโลเมตร ความยาว กิโลเมตร
 มีน้ำตลอดปี มีน้ำเป็นฤดูกาล

- ฝายชะลอความชุ่มชื้น จำนวน ครอบคลุมพื้นที่
- ปริมาณน้ำฝนเฉลี่ยต่อปี มิลลิเมตร
- ปริมาณน้ำฝนเฉลี่ยสูงสุดต่อปี มิลลิเมตรช่วงเดือน -เดือน
- ปริมาณน้ำฝนเฉลี่ยต่ำสุดต่อปี มิลลิเมตรช่วงเดือน -เดือน

ปริมาณความต้องการใช้น้ำเปรียบเทียบกับปริมาณน้ำที่มีในพื้นที่

- เพียงพอตลอดปี
- น้ำแห้งในช่วงเดือน -เดือน
- น้ำท่วมในช่วงเดือน -เดือน

คุณภาพของน้ำ

- ปนเปื้อนโลหะหนัก
- ปนเปื้อนจุลินทรีย์
- น้ำสะอาดไม่มีปัญหาการปนเปื้อน

๑๕. อุณหภูมิ เข้า องศาเซลเซียส เที่ยง องศาเซลเซียส เย็น องศาเซลเซียส
 สูงสุด องศาเซลเซียส ต่ำสุด องศาเซลเซียส ณ พื้นที่เก็บโดยรวมต่อวัน

๑๖. ปริมาณแสง เข้า เปอร์เซ็นต์ เที่ยง เปอร์เซ็นต์ เย็น เปอร์เซ็นต์

๑๗. พิกัดทางภูมิศาสตร์ ค่า X: ค่า Y:

บันทึกข้อมูลโดยหน่วยงาน กองช่าง เทศบาลตำบลบ้านโอง
วัน/เดือน/ปี ๒๕ มีนาคม ๒๕๖๕

ใบงานที่ ๔

เรื่อง การเก็บข้อมูลประวัติหมู่บ้าน ชุมชน วิถีชุมชน

๑๘. ข้อมูลประวัติหมู่บ้าน ชุมชน แขวง

๑. ชื่อบ้าน ป่าปวย คำว่าป่าปวย เนื่องจากบริเวณดังกล่าวเป็นป่าไม้ปวย (ไม้ตะแบก) อยู่มากมาย โดยเฉพาะบริเวณวัดป่าปวยไปจนถึงโรงเรียนปัจจุบัน เป็นคำผสมอยู่ ๒ คำ คือคำว่า “ป่า” และ “ปวย”

๒. ประวัติชุมชน เดิมทีบริเวณดังกล่าว เป็นป่าไม้ปวย (ไม้ตะแบก) อยู่มากมาย โดยเฉพาะบริเวณวัดป่าปวยไปจนถึงโรงเรียนปัจจุบันชาวบ้านกลุ่มแรกที่เข้ามาตั้งรกรากอยู่ ได้อพยพมาจากหมู่บ้านสันกำแพง หมู่บ้านฉางข้าวน้อย ซึ่งอยู่ในเขตอำเภอป่าซางจังหวัดลำพูนในปัจจุบันตอนแรกชาวบ้านกลุ่มนี้ ได้อพยพมากันเพียง ๒-๓ ครอบครัว เริ่มแรกมีผู้อพยพเข้ามา ๒ กลุ่ม กลุ่มแรกนำโดย พ่อหลวงดำ ท้าววัน ได้พำนักอยู่ตรงหนองหมู อีกกลุ่มหนึ่ง นำโดย พ่อหนานกันทา เชื้อนควบ พำนักอยู่บ้านโน (เยื้องหน้าวัดเข้าไป) ต่อมาประชากรกลุ่มนี้ได้มีจำนวนเพิ่มขึ้นเรื่อยๆ ประมาณ ๑๐ กว่าครอบครัว ได้มีนายสม อุดอม เป็นผู้นำคนแรกของหมู่บ้าน จนกระทั่งประมาณปี พ.ศ. ๒๔๔๕ กระทรวงมหาดไทยจึงได้ยกฐานะขึ้นเป็นหมู่บ้านโดยให้ชื่อว่า “บ้านป่าปวย” และราษฎรได้ร่วมใจกันเลือกตั้ง นายพรหม สิทธิการ ผู้ใหญ่บ้านคนแรก ภายหลังได้รับฐานันดรศักดิ์เป็น “หมื่น” ผู้คนจึงได้เรียกขานท่านว่า ท่านหมื่นพรหม สิทธิการ ปัจจุบันอายุของหมู่บ้านตั้งมาแล้ว ๑๔๗ ปี (๒๕๖๕)

รายนามผู้ใหญ่บ้านป่าปวย

๑. ท่านหมื่นพรหม สิทธิการ
๒. นายทา ชมภูเทพ
๓. นายกองใจ สุนิลหงษ์
๔. นายศรีพรหม หลวงมูล
๕. นายอำนาจ จันทร์หลวง
๖. นายประพันธ์ วรรณภีระ
๗. นายประดิษฐ์ สุวรรณแพร์
๘. นายประพันธ์ วรรณภีระ
๙. นายวันชัย เดชอุป (คนปัจจุบัน)

คำขวัญบ้านป่าปวย

- | | |
|------------------|-----------------|
| มรดกชาติหอไตร | โพธิ์ใหญ่ร้อยปี |
| เด่นตึกภูมิปัญญา | บุชาสีศาล |
| สมานสามัคคี | ประเพณีพระธาตุ |
| บุปผาชาติ | ดอกปวย |

๑๙. ข้อมูลวิถีชีวิตของหมู่บ้าน ชุมชน แขวง

ลักษณะประชากร

สภาพสังคมของหมู่บ้านป่าปวยเป็นสังคมแบบระบบครอบครัวและเครือญาติ เริ่มอพยพเข้ามาตั้งถิ่นฐานในหมู่บ้านปวย ซึ่งปัจจุบันมีลักษณะพึ่งพาอาศัยซึ่งกันและกันในหมู่บ้าน บ้านป่าปวย หมู่ที่ ๓ ตำบลบ้านโฮ้ง อำเภอบ้านโฮ้ง จังหวัดลำพูน มีประชากรทั้งสิ้น ๑,๑๕๖ คน แบ่งเป็นชาย ๕๐๔ คน และเป็นหญิง ๖๕๒ คน

วัฒนธรรมและภูมิปัญญา

บ้านป่าปวยมีสถานที่สำคัญของหมู่บ้าน คือ หอไตร (หอธรรม) ที่เก่าแก่ ซึ่งปัจจุบันมีเพียง ๒ แห่งเท่านั้นที่เก่าแก่ที่สุดและได้รับการยกย่องว่าเป็นมรดกล้านนาโลก มีประเพณีที่สำคัญคือ “ ประเพณียี่เป็งหรือแค่หลวง ที่มีเพียงแห่งเดียวในโลก ส่วนประเพณีวัฒนธรรมอื่น ๆ มีคล้าย ๆ กับชุมชนอื่น ๆ ในล้านนา เช่น ประเพณีสลากภัต ปล่อยหลวง การละเล่น การแสดงต่าง ๆ

องค์ความรู้และภูมิปัญญา ที่สำคัญของหมู่บ้านป่าปวย มีการสืบทอดแพทย์แผนโบราณตำรับชาววัง การนวดตอกเส้นห้องอบสมุนไพรล้านนา มีแพทย์แผนไทย ยาสมุนไพร เช่น ยาต้มสมุนไพร ลูกประคบ รวมทั้งมีการแปรรูปและการถนอมอาหารที่ขึ้นชื่อ เช่น การทำเค้กลำไย กระเทียมเจียว

ผู้มีความรู้ ภูมิปัญญาท้องถิ่น (ปราชญ์ชาวบ้าน)

- แพทย์แผนไทย / สมุนไพร / หมอพื้นบ้าน ได้แก่
 ๑. นายอินสม สิริรัตน์ ที่อยู่ บ้านเลขที่ ๕๒ หมู่ที่ ๓ ต.บ้านโฮ้ง อ.บ้านโฮ้ง จ.ลำพูน
เก่งเรื่อง แพทย์แผนไทย / สมุนไพร
 ๒. นางฟองแก้ว มณีทอง ที่อยู่ บ้านเลขที่ ๘ หมู่ที่ ๓ ต.บ้านโฮ้ง อ.บ้านโฮ้ง จ.ลำพูน
เก่งเรื่อง นวดแผนไทย
- ผู้อนุรักษ์ศิลปวัฒนธรรม / ประเพณีท้องถิ่น ได้แก่
 ๑. นายวันชัย เดชอุป ที่อยู่ บ้านเลขที่ ๑๕๐ หมู่ที่ ๓ ต.บ้านโฮ้ง อ.บ้านโฮ้ง จ.ลำพูน
เก่งเรื่อง พิธีการทางศาสนา
 ๒. นายอินตา ชมภูเทพ ที่อยู่ บ้านเลขที่ ๘๑/๒ หมู่ที่ ๓ ต.บ้านโฮ้ง อ.บ้านโฮ้ง จ.ลำพูน
เก่งเรื่อง พิธีการทางศาสนา
 ๓. นายบุญช่วย ไชยวรรณ ที่อยู่ บ้านเลขที่ ๒๘/๒ หมู่ที่ ๓ ต.บ้านโฮ้ง อ.บ้านโฮ้ง จ.ลำพูน
เก่งเรื่อง พิธีการทางศาสนา
 ๔. นายศรีวงศ์ กาบศรี ที่อยู่ บ้านเลขที่ ๗๓/๒ หมู่ที่ ๓ ต.บ้านโฮ้ง อ.บ้านโฮ้ง จ.ลำพูน
เก่งเรื่อง พิธีการทางศาสนา

- งานฝีมือต่างๆ เช่น ช่างไม้ ช่างปั้น ช่างแกะ หัตถกรรม / จักสาน ทอผ้า ได้แก่
 ๑. นายแก้ว มณีทอง ที่อยู่ บ้านเลขที่ ๘๘/๑ หมู่ที่ ๓ ต.บ้านโอง อ.บ้านโอง จ.ลำพูน
เก่งเรื่อง จักสาน
 ๒. พ่อหนานเสาร์ จิตรหาร ที่อยู่ บ้านเลขที่ ๘๗ หมู่ที่ ๓ ต.บ้านโอง อ.บ้านโอง จ.ลำพูน
เก่งเรื่อง จักสาน
 ๓. นางแดง ทะสุใจ ที่อยู่ บ้านเลขที่ ๑๐๘ หมู่ที่ ๓ ต.บ้านโอง อ.บ้านโอง จ.ลำพูน
เก่งเรื่อง จักสาน
 ๔. นายสอน ปันวารี ที่อยู่ บ้านเลขที่ ๗/๑ หมู่ที่ ๓ ต.บ้านโอง อ.บ้านโอง จ.ลำพูน
เก่งเรื่อง ช่างไม้ ช่างปูน
 ๕. นายวิรัตน์ มุรรังษี ที่อยู่ บ้านเลขที่ ๗/๑ หมู่ที่ ๓ ต.บ้านโอง อ.บ้านโอง จ.ลำพูน
เก่งเรื่อง ช่างไม้ ช่างปูน
- ผู้มีความรู้ด้านการเกษตร เช่น การเพาะปลูก ขยายพันธุ์ การปรับใช้เทคโนโลยี ได้แก่
 ๑. นายวันเรียบ เดชอุป ที่อยู่ บ้านเลขที่ ๕๔ หมู่ที่ ๓ ต.บ้านโอง อ.บ้านโอง จ.ลำพูน
เก่งเรื่อง การทำปุ๋ยหมัก
 ๒. นายสุระเดช ภูมิทัศน์ ที่อยู่ บ้านเลขที่ ๗๓/๒ หมู่ที่ ๓ ต.บ้านโอง อ.บ้านโอง จ.ลำพูน
เก่งเรื่อง การทำปุ๋ยหมักจากมูลสัตว์
 ๓. นางแดง ทะสุใจ ที่อยู่ บ้านเลขที่ ๑๐๘ หมู่ที่ ๓ ต.บ้านโอง อ.บ้านโอง จ.ลำพูน
เก่งเรื่อง การเพาะปลูก ขยายพันธุ์พืช
- ผู้ที่มีความรู้ด้านการถนอมอาหาร ได้แก่
 ๑. ว่าที่ ร.ต.ชนะ ไชยชนะ ที่อยู่ บ้านเลขที่ ๑๔๑/๑ หมู่ที่ ๓ ต.บ้านโอง อ.บ้านโอง จ.ลำพูน
เก่งเรื่อง การแปรรูปอาหารและเกษตรอินทรีย์
 ๒. นายวงแก้ว ทันวัน ที่อยู่ บ้านเลขที่ ๕๗/๒ หมู่ที่ ๓ ต.บ้านโอง อ.บ้านโอง จ.ลำพูน
เก่งเรื่อง ลำไยเนื้อสีทอง
 ๓. นางสมศรี พัลวัน ที่อยู่ บ้านเลขที่ ๔๗ หมู่ที่ ๓ ต.บ้านโอง อ.บ้านโอง จ.ลำพูน
เก่งเรื่อง แปรรูปข้าว (ข้าวแค้น)
- ผู้มีความสามารถด้านการบริหารจัดการกลุ่ม / คน ได้แก่
 ๑. นางเยาวเรศ หลวงมูล ที่อยู่ บ้านเลขที่ ๑๔๑ หมู่ที่ ๓ ต.บ้านโอง อ.บ้านโอง จ.ลำพูน
เก่งเรื่อง การบริหารจัดการบัญชี
 ๒. นางรจนา วรณภริระ ที่อยู่ บ้านเลขที่ ๑๒๐/๑ หมู่ที่ ๓ ต.บ้านโอง อ.บ้านโอง จ.ลำพูน
เก่งเรื่อง การจัดการข้อมูล อสม และชมรม อสม
 ๓. นายปราโมทย์ ศรีสุวรรณพกุล ที่อยู่ บ้านเลขที่ ๑๒๓ หมู่ที่ ๓ ต.บ้านโอง อ.บ้านโอง จ.ลำพูน
เก่งเรื่อง การจัดการชมรมผู้สูงอายุ



ทะเบียนพรรณไม้ในชุมชน

(ชื่อหมู่บ้าน ชุมชน แขวง) บ้านป่าปวย.....
ตำบล/แขวง บ้านโฮ่ง..... อำเภอ/เขต บ้านโฮ่ง..... จังหวัด..... ลำพูน.....

การสำรวจครั้งที่ ๑ /๒๕๖๕

ทะเบียนพรรณไม้ในชุมชน

(ชื่อหมู่บ้าน ชุมชน แขวง)บ้านป่าปวย.....ตำบล/แขวง.....บ้านโฮ่อง.....อำเภอ/เขต.....บ้านโฮ่อง.....จังหวัด.....ลำพูน.....

รหัสพรรณไม้	ชื่อพื้นเมือง (ชื่อที่ท้องถิ่น นั้นเรียก)	ลักษณะ วิสัย	ลักษณะเด่นของพืช	ข้อมูลภูมิปัญญาท้องถิ่น	บริเวณที่พบ	หมายเหตุ
		(เช่น ไม้ต้น ไม้พุ่ม ไม้ เลื้อย ไม้รอ เลื้อย ฯลฯ)	(เช่น สี กลิ่น ยาง มีหนาม ฯลฯ)	(เช่น เป็นอาหาร ยารักษาโรค เครื่องมือเครื่องใช้ ฯลฯ)	(ระบุ ชื่อหมู่บ้าน ตำบล อำเภอ จังหวัด)	
๘-๕๕๑๐๓๐๑-๐๓-๐๐๑	ลำไย พันธุ์ พวงทอง	ไม้ต้น ไม้ ผล	รสชาติหวาน เนื้อแน่น สี ขาวใส ลักษณะของผล ค่อนข้างกลมโต เปลือก บาง สีน้ำตาลอ่อนออกผล เป็นพวงขนาดใหญ่	ใช้รับประทานผลสุก	๔๓ ม.๓ ต.บ้านโฮ่อง อ.บ้านโฮ่อง จ.ลำพูน	
๘-๕๕๑๐๓๐๑-๐๓-๐๐๒/๑	มะม่วง พันธุ์ อาร์ทูอึทู	ไม้ต้น ไม้ ผล	พันธุ์อาทู ลูกกลม รสชาติ เปรี้ยวอมหวาน	ใช้รับประทานและจำหน่าย	๒๙๔ ม.๓ ต.บ้านโฮ่อง อ.บ้านโฮ่อง จ.ลำพูน	
๘-๕๕๑๐๓๐๑-๐๓-๐๐๒/๒	มะม่วง พันธุ์ อาร์ทูอึทู	ไม้ต้น ไม้ ผล	ผลกลมมีสีแดงชมพู	นิยมนำผลสุกมารับประทาน	๗๘/๒ ม.๓ ต.บ้าน โฮ่อง อ.บ้านโฮ่อง จ. ลำพูน	
๘-๕๕๑๐๓๐๑-๐๓-๐๐๓	มะม่วง พันธุ์ เขียวมรกต	ไม้ต้น ไม้ ผล	เขียวมรกต	ผลผลิตไว้จำหน่าย	๑๘/๑ ม.๓ ต.บ้าน โฮ่อง อ.บ้านโฮ่อง จ. ลำพูน	
๘-๕๕๑๐๓๐๑-๐๓-๐๐๔	มะม่วง พันธุ์ หงส์จินหวง	ไม้ต้น ไม้ ผล	พันธุ์จีนหงส์	ใช้รับประทานและจำหน่าย	๗๒ ม.๓ ต.บ้านโฮ่อง อ.บ้านโฮ่อง จ.ลำพูน	

๘-๕๕๑๐๓๐๑-๐๓-๐๐๕	มะขามป้อม	ไม้ต้น ไม้ผล	ใบรีเล็กเรียงกัน ผลกลมมีรสฝาด	นิยมนำผลมารับประทานให้ชุ่มคอ	๑๕๑ ม.๓ ต.บ้านโฮ่อง อ.บ้านโฮ่อง จ.ลำพูน	
๘-๕๕๑๐๓๐๑-๐๓-๐๐๖	มะขาม	ไม้ต้น ไม้ผล	ลำต้นสูงใหญ่ผิวขรุขระมีผลรสเปรี้ยว	นิยมนำผลมาประกอบอาหารและทานดิบสุก	๑๑๓/๑ ม.๓ ต.บ้านโฮ่อง อ.บ้านโฮ่อง จ.ลำพูน	
๘-๕๕๑๐๓๐๑-๐๓-๐๐๗	มะยงชิด	ไม้ต้น ไม้ผล	ผลมีสีเหลืองมีรสชาติหวาน	นิยมนำมารับประทาน	๑๗๑ ม.๓ ต.บ้านโฮ่อง อ.บ้านโฮ่อง จ.ลำพูน	
๘-๕๕๑๐๓๐๑-๐๓-๐๐๘	ลองกอง	ไม้ต้น ไม้ผล	ผลเป็นพวงสีเหลืองมีรสหวานอมเปรี้ยว	นิยมนำผลสุกมารับประทาน	๕๑/๒ ม.๓ ต.บ้านโฮ่อง อ.บ้านโฮ่อง จ.ลำพูน	
๘-๕๕๑๐๓๐๑-๐๓-๐๐๙/๑	ละมุด	ไม้ต้น ไม้ผล	ใบรีเรียวยาวแหลมมีสีเขียว มีขนมีผลสีน้ำตาล	นำผลมารับประทาน	๕๕/๔ ม.๓ ต.บ้านโฮ่อง อ.บ้านโฮ่อง จ.ลำพูน	
๘-๕๕๑๐๓๐๑-๐๓-๐๐๙/๒	ละมุด	ไม้ต้น ไม้ผล	ผลมีสีน้ำตาลมีรสหวานใบสีเขียวมันเงา	นิยมนำผลสุกมารับประทาน	๒๒/๓ ม.๓ ต.บ้านโฮ่อง อ.บ้านโฮ่อง จ.ลำพูน	
๘-๕๕๑๐๓๐๑-๐๓-๐๐๙/๓	ละมุด	ไม้ต้น ไม้ผล	ลำต้นสูงใบรีเรียวยาวแหลมมีขน/ใบใหญ่สีเขียว	ละมุดรับประทานผล	๑๗๙ ม.๓ ต.บ้านโฮ่อง อ.บ้านโฮ่อง จ.ลำพูน	
๘-๕๕๑๐๓๐๑-๐๓-๐๑๐	ขนุน	ไม้ต้น ไม้ผล	ใบรีมันเงา ผลมีผิวขรุขระมีกลิ่นเฉพาะตัว	นำผลดิบสุกมารับประทาน	๘๐/๒ ม.๓ ต.บ้านโฮ่อง อ.บ้านโฮ่อง จ.ลำพูน	
๘-๕๕๑๐๓๐๑-๐๓-๐๑๑	ขนุน พันธุ์จำปาทอง	ไม้ต้น ไม้ผล	ผลมีลักษณะขรุขระคล้ายหนามผลมีกลิ่นเฉพาะตัว	ผลดิบนำมาประกอบอาหาร ผลสุกนำมารับประทานสด	๑๐๑ ม.๓ ต.บ้านโฮ่อง อ.บ้านโฮ่อง จ.ลำพูน	

๘-๕๕๑๐๓๐๑-๐๓-๐๑๒	ลูกหว้า	ไม้ต้น ไม้ผล	ใบรีปลายแหลม ผลสุกมีสีม่วง	นิยมนำผลสุกมารับประทาน	๒๘/๒ ม.๓ ต.บ้านโฮ่อง อ.บ้านโฮ่อง จ.ลำพูน	
๘-๕๕๑๐๓๐๑-๐๓-๐๑๓	มะปิ่นซาอู	ไม้ต้น ไม้ผล	ลำต้นสูงมีใบรีเรียวสีเขียวเข้ม	นิยมนำผลมารับประทาน	๑๐๘ ม.๓ ต.บ้านโฮ่อง อ.บ้านโฮ่อง จ.ลำพูน	
๘-๕๕๑๐๓๐๑-๐๓-๐๑๔/๑	ลูกยอ	ไม้ต้น ไม้ผล	ใบกลมมันเงามีรอยยับ ผลมีลักษณะขรุขระ	นิยมนำยอดอ่อน ผล มารับประทาน	๑๔๖ ม.๓ ต.บ้านโฮ่อง อ.บ้านโฮ่อง จ.ลำพูน	
๘-๕๕๑๐๓๐๑-๐๓-๐๑๔/๒	ลูกยอ	ไม้ต้น ไม้ผล	ผลมีผิวขรุขระ ใบสีเขียวเข้ม หยักเล็กน้อย	ใช้ประกอบการทำอาหาร	๔๑/๑ ม.๓ ต.บ้านโฮ่อง อ.บ้านโฮ่อง จ.ลำพูน	
๘-๕๕๑๐๓๐๑-๐๓-๐๑๕	มะเฒ่า	ไม้ต้น ไม้ผล	ยอดอ่อนมีรสเปรี้ยว	นิยมนำยอดอ่อนมาประกอบอาหาร	๑๘/๒ ม.๓ ต.บ้านโฮ่อง อ.บ้านโฮ่อง จ.ลำพูน	
๘-๕๕๑๐๓๐๑-๐๓-๐๑๖	ตะลิงปิง	ไม้ต้น ไม้ผล	ใบกลมเรียงเหมือนแผงขนนก	นิยมนำผลมารับประทาน	๑๐๘ ม.๓ ต.บ้านโฮ่อง อ.บ้านโฮ่อง จ.ลำพูน	
๘-๕๕๑๐๓๐๑-๐๓-๐๑๗/๑	ผักหวานบ้าน	ไม้พุ่ม	ใบมีรสหวาน	นิยมนำยอดอ่อนมาประกอบอาหาร	๒๓/๑ ม.๓ ต.บ้านโฮ่อง อ.บ้านโฮ่อง จ.ลำพูน	
๘-๕๕๑๐๓๐๑-๐๓-๐๑๗/๒	ผักหวานบ้าน	ไม้พุ่ม	ใบอ่อนมีรสหวาน	นิยมนำยอดอ่อนมาประกอบอาหาร	๑๒๐/๕ ม.๓ ต.บ้านโฮ่อง อ.บ้านโฮ่อง จ.ลำพูน	
๘-๕๕๑๐๓๐๑-๐๓-๐๑๗/๓	ผักหวานบ้าน	ไม้พุ่ม	มีใบสีเขียวเล็กๆมีรสชาติหวาน	ใช้ประกอบทำอาหาร	๘/๒ ม.๓ ต.บ้านโฮ่อง อ.บ้านโฮ่อง จ.ลำพูน	
๘-๕๕๑๐๓๐๑-๐๓-๐๑๗/๔	ผักหวานบ้าน	ไม้พุ่ม	ใบมีรสหวาน	นิยมนำยอดอ่อนมาประกอบอาหาร	๒๖ ม.๓ ต.บ้านโฮ่อง อ.บ้านโฮ่อง จ.ลำพูน	

๘-๕๕๑๐๓๐๑-๐๓-๐๑๗/๕	ผักหวานบ้าน	ไม้พุ่ม	ใบเล็กๆสีเขียวมีรสชาติดหวาน	ใช้ประกอบทำอาหาร	๕๗/๒ ม.๓ ต.บ้านโฮ่อง อ.บ้านโฮ่อง จ.ลำพูน	
๘-๕๕๑๐๓๐๑-๐๘-๐๑๘	อังกาบหนู	ไม้พุ่ม	ผลคล้ายมะนาวแต่เนื้อเป็นสีเหลืองมีกลิ่นฉุนกว่ามะนาว	นิยมนำผลมารับประทาน	๗๓ ม.๓ ต.บ้านโฮ่อง อ.บ้านโฮ่อง จ.ลำพูน	
๘-๕๕๑๐๓๐๑-๐๘-๐๑๙	สะเดา	ไม้ยืนต้น	ใบหยักเล็กน้อยสีเขียวสดมีรสชาติดขม	ใช้เป็นเครื่องแกงกับอาหาร	๕๒/๑ ม.๓ ต.บ้านโฮ่อง อ.บ้านโฮ่อง จ.ลำพูน	
๘-๕๕๑๐๓๐๑-๐๘-๐๒๐	คะน้าไชยา	ไม้ยืนต้น	ใบมีแฉก มีรสคล้ายผงชูรส	นิยมนำยอดอ่อนมาประกอบอาหาร	๑๔๗ ม.๓ ต.บ้านโฮ่อง อ.บ้านโฮ่อง จ.ลำพูน	
๘-๕๕๑๐๓๐๑-๐๘-๐๒๑	โพลแดง	ไม้ยืนต้น	ดอกเป็นสีแดงเข้มเรียงซ้อนกัน	มีฤทธิ์เป็นยาระบายอ่อนๆ	๙๖ ม.๓ ต.บ้านโฮ่อง อ.บ้านโฮ่อง จ.ลำพูน	
๘-๕๕๑๐๓๐๑-๐๘-๐๒๒	เชียงดา	ไม้ยืนต้น	ลำต้นเป็นเถาใบรี	นิยมนำยอดอ่อนมาประกอบอาหาร	๓๒/๑ ม.๓ ต.บ้านโฮ่อง อ.บ้านโฮ่อง จ.ลำพูน	
๘-๕๕๑๐๓๐๑-๐๘-๐๒๓	ส้มป่อย	ไม้ยืนต้น	ลำต้นมีหนามยอดมีรสชาติดเปรี้ยว		๑๓/๒ ม.๓ ต.บ้านโฮ่อง อ.บ้านโฮ่อง จ.ลำพูน	
๘-๕๕๑๐๓๐๑-๐๘-๐๒๔	ขี้เหล็ก	ไม้ยืนต้น	ใบรูปทรงคล้ายไข่ มีรสชาติดขม	ใช้การประกอบอาหาร	๒๐/๑ ม.๓ ต.บ้านโฮ่อง อ.บ้านโฮ่อง จ.ลำพูน	
๘-๕๕๑๐๓๐๑-๐๘-๐๒๕/๑	ต้นเลียบ / ผักเหือด	ไม้ยืนต้น	ลำต้นมีสีเทาขาวยอดอ่อนมีสีแดง	นิยมนำยอดอ่อนมาประกอบอาหาร	๕/๑ ม.๓ ต.บ้านโฮ่อง อ.บ้านโฮ่อง จ.ลำพูน	

๘-๕๕๑๐๓๐๑-๐๘-๐๒๕/๒	ต้นเลียบ / ผักเหือด	ไม้ยืนต้น	ลำต้นมีสีขาวเทายอดอ่อน มีสีแดง	นิยมนำยอดอ่อนมาประกอบอาหาร	๑๐๒ ม.๓ ต.บ้านโฮ่อง อ.บ้านโฮ่อง จ.ลำพูน	
๘-๕๕๑๐๓๐๑-๐๘-๐๒๖	เพกา / บ่าลิด ไม้	ไม้ยืนต้น	ลำต้นสูงมีผลเป็นฝัก เหมือนมีดดาบ	นำผลมาเป็นเครื่องแนม	๖๒ ม.๓ ต.บ้านโฮ่อง อ.บ้านโฮ่อง จ.ลำพูน	
๘-๕๕๑๐๓๐๑-๐๘-๐๒๗/๑	โปรงฟ้า	ไม้ล้มลุก	ใบรูปทรงคล้ายไข่ สีเขียว สด มีกลิ่นหอมรสชาติ หวานเย็น	ใช้ปั่นเครื่องแนม	๑๐/๒ ม.๓ ต.บ้านโฮ่อง อ.บ้านโฮ่อง จ.ลำพูน	
๘-๕๕๑๐๓๐๑-๐๘-๐๒๗/๒	โปรงฟ้า	ไม้ล้มลุก	โปรงฟ้าใบมีกลิ่นเฉพาะตัว	ใช้เป็นเครื่องเคียง	๑๐๘ ม.๓ ต.บ้านโฮ่อง อ.บ้านโฮ่อง จ.ลำพูน	
๘-๕๕๑๐๓๐๑-๐๘-๐๒๘	โกฐทั้งเก้า	ไม้ล้มลุก	ใบเป็นฝอยๆ ลำต้นสีเขียว	ใช้เป็นเครื่องแนม/นิยมนำพมมารับประทาน/ใช้เป็นเครื่องแนม/ใช้เป็นเครื่องแนม	๑๐๘ ม.๓ ต.บ้านโฮ่อง อ.บ้านโฮ่อง จ.ลำพูน	
๘-๕๕๑๐๓๐๑-๐๘-๐๒๙/๑	ตีป्ली	ไม้เลื้อย	ผลมีรสเผ็ดร้อนสุกมีสีส้ม	นิยมนำผลมาประกอบเครื่องเทศ	๑๑๖ ม.๓ ต.บ้านโฮ่อง อ.บ้านโฮ่อง จ.ลำพูน	
๘-๕๕๑๐๓๐๑-๐๘-๐๒๙/๒	ตีป्ली	ไม้เลื้อย	มีกลิ่นเฉพาะตัว ใบวงรีรูปไข่สีเขียวเข้ม ผลมีผิวขรุขระ	ใช้ประกอบการทำเครื่องเทศ	๑๐๓/๑ ม.๓ ต.บ้านโฮ่อง อ.บ้านโฮ่อง จ.ลำพูน	
๘-๕๕๑๐๓๐๑-๐๘-๐๒๙/๓	ตีป्ली	ไม้เลื้อย	ใบรีปลายแหลม ผลมีรสเผ็ดร้อน	นิยมนำผลมารับประทาน	๔๔ ม.๓ ต.บ้านโฮ่อง อ.บ้านโฮ่อง จ.ลำพูน	
๘-๕๕๑๐๓๐๑-๐๘-๐๒๙/๔	ตีป्ली	ไม้เลื้อย	ใบรีปลายแหลม ผลมีรสเผ็ดร้อน	นิยมนำผลสุกมาเป็นเครื่องเทศ	๗๐ ม.๓ ต.บ้านโฮ่อง อ.บ้านโฮ่อง จ.ลำพูน	
๘-๕๕๑๐๓๐๑-๐๘-๐๓๐	พลู	ไม้เลื้อย	ใบรูปไข่ ใบอ่อนจะเป็นสีเขียวและใบแก่สีจะเข้มขึ้น และมีกลิ่นฉุน	ใช้เป็นสมุนไพรแก้ลมพิษ รักษาอาการคัน	๗๔/๑ ม.๓ ต.บ้านโฮ่อง อ.บ้านโฮ่อง จ.ลำพูน	

๘-๕๕๑๐๓๐๑-๐๘-๐๓๑	ผักข้าว	ไม้เลื้อย	ใบมีแฉกสามแฉก ผลสุกมีสีส้มออกแดง	นิยมนำยอดอ่อนมาประกอบอาหาร	๒๕/๒ ม.๓ ต.บ้านโฮ้ง อ.บ้านโฮ้ง จ.ลำพูน	
๘-๕๕๑๐๓๐๑-๐๘-๐๓๒	ย่านาง	ไม้ล้มลุก	ใบรีปลายแหลมลำต้นเป็นเถา	นิยมนำยอดอ่อนมาประกอบอาหาร	๗๐/๑ ม.๓ ต.บ้านโฮ้ง อ.บ้านโฮ้ง จ.ลำพูน	
๘-๕๕๑๐๓๐๑-๐๘-๐๓๓	สมิง, ป่าซึก	ไม้ล้มลุก	ใบย่อยสีเขียวอ่อน, ใบรีใหญ่รูปทรงคล้ายไข่	เป็นยาสมุนไพรพื้นบ้าน	๕๒ ม.๓ ต.บ้านโฮ้ง อ.บ้านโฮ้ง จ.ลำพูน	
๘-๕๕๑๐๓๐๑-๐๘-๐๓๔	ฟ้าทะลายโจร	ไม้ล้มลุก	ใบสีเขียวสด รสชาติขม	ไว้รับประทาน	๕๘ ม.๓ ต.บ้านโฮ้ง อ.บ้านโฮ้ง จ.ลำพูน	
๘-๕๕๑๐๓๐๑-๐๘-๐๓๕/๑	หนุมนั่งแท่น / หัวละมาน	พืชหัว	ใบเว้า ๕ แฉกสีเขียวสด ดอกสีแดง มีรสชาติขมอมฝาด	เป็นยาทารักษาแผลมีดบาด แผลถลอก	๒๑/๑ ม.๓ ต.บ้านโฮ้ง อ.บ้านโฮ้ง จ.ลำพูน	
๘-๕๕๑๐๓๐๑-๐๘-๐๓๕/๒	หนุมนั่งแท่น / หัวละมาน	พืชหัว	ลำต้นขรุขระใบกลมมีขี้กใหญ่	นำยามาทาแผล	๓๑/๒ ม.๓ ต.บ้านโฮ้ง อ.บ้านโฮ้ง จ.ลำพูน	
๘-๕๕๑๐๓๐๑-๐๘-๐๓๖	บอนสบู่เหล็ก	พืชหัว	ลำต้นสูงใบรีเรียวยาวปลายแหลมมีขน/ใบใหญ่สีเขียวเข้ม	บอนสบู่เหล็กใช้สมานแผลสด	๑๗๙ ม.๓ ต.บ้านโฮ้ง อ.บ้านโฮ้ง จ.ลำพูน	
๘-๕๕๑๐๓๐๑-๐๘-๐๓๗	ป่าฮั่ว	พืชหัว	ผลคล้ายมะนาวแต่เนื้อเป็นสีเหลืองมีกลิ่นฉุนกว่ามะนาว/ใบรีปลายแหลม	นำเป็นยารักษาเมะเร็ง	๗๓ ม.๓ ต.บ้านโฮ้ง อ.บ้านโฮ้ง จ.ลำพูน	
๘-๕๕๑๐๓๐๑-๐๘-๐๓๘/๑	ว่านหางจระเข้	พืชหัว	ใบยาวปลายแหลมมีหนามรอบขอบใบ	นิยมนำมาทาแผลสด	๔๑/๒ ม.๓ ต.บ้านโฮ้ง อ.บ้านโฮ้ง จ.ลำพูน	

๘-๕๕๑๐๓๐๑-๐๘-๐๓๘/๒	ว่านหางจระเข้	พืชหัว	ใบปลายแหลมมีหนามรอบขอบใบ	นิยมนำมาประคบแผลไฟไหม้น้ำร้อนลวก	๓๑/๑ ม.๓ ต.บ้านโฮ่อง อ.บ้านโฮ่อง จ.ลำพูน	
๘-๕๕๑๐๓๐๑-๐๘-๐๓๘/๑	ขมิ้นขาว	พืชหัว	ขมิ้นขาวมีหัวรูปไข่ ภายในมีสีขาวยบริเวณแกนกลาง หัวมีสีเหลืองอ่อน เหง้าแตกสาขา ใบมีลักษณะเป็นใบ ก้านยาวหุ้มต้น ดอกสีเหลืองอ่อน กลีบประดับสีเขียวมชมพู ซ้อนทับกันหลายกลีบ ดอกขมิ้นขาวจะออกเป็นช่อ ก้านช่อยาวแทงจากเหง้าใต้ดิน มักออกดอกในฤดูฝน	เหง้าของขมิ้นขาวสามารถรับประทานสด ๆ เป็นเครื่องเคียง หรือนำเหง้าอ่อนมาเป็นผักจิ้ม น้ำพริก ทำยาขมิ้นขาว ทำแกงขมิ้น รักษาอาการต่างๆได้เช่น ขับปัสสาวะ บรรเทาอาการคลื่นไส้	๗๓/๒ ม.๓ ต.บ้านโฮ่อง อ.บ้านโฮ่อง จ.ลำพูน	
๘-๕๕๑๐๓๐๑-๐๘-๐๓๘/๒	ขมิ้นขาว	พืชหัว	ขมิ้นขาวมีหัวรูปไข่ ภายในมีสีขาวยบริเวณแกนกลาง หัวมีสีเหลืองอ่อน เหง้าแตกสาขา ใบมีลักษณะเป็นใบ ก้านยาวหุ้มต้น ดอกสีเหลืองอ่อน กลีบประดับสีเขียวมชมพู ซ้อนทับกันหลายกลีบ ดอกขมิ้นขาวจะออกเป็นช่อ ก้านช่อยาวแทงจาก	เหง้าของขมิ้นขาวสามารถรับประทานสด ๆ เป็นเครื่องเคียง หรือนำเหง้าอ่อนมาเป็นผักจิ้ม น้ำพริก ทำยาขมิ้นขาว ทำแกงขมิ้น รักษาอาการต่างๆได้เช่น ขับปัสสาวะ บรรเทาอาการคลื่นไส้	๗๘ ม.๓ ต.บ้านโฮ่อง อ.บ้านโฮ่อง จ.ลำพูน	

			เหง้าใต้ดิน มักออกดอกในฤดูฝน			
๘-๕๕๑๐๓๐๑-๐๘-๐๔๐	ขมิ้นดำ	พืชหัว	ลำต้นใต้ดิน ลักษณะเป็นแง่งหรือเหง้า เนื้อในหัวมีสีเขียวครามออกดำ ใบประดับมีสีเขียวอ่อนๆ หรือสีขาว ปลายช่อดอกจะมีสีชมพูอ่อนจัดเรียงซ้อนกันอย่างเป็นระเบียบ	เหง้าหัว รสเผื่อน ใช้เป็นยาขับไล่พยาธิทั้งมวล ในสมัยโบราณวงการแพทย์แผนโบราณ (แพทย์แผนไทย) ใช้กันอย่างกว้างขวาง โดยใช้แก้โรคกษัยต่างๆ แก้โรคลำไส้ แก้บิดมีเชื้อ นอกจากนี้ยังเป็นยารักษาโรคกระเพาะซิม ใช้เป็นยาแก้ปวดท้องลงท้อง จุกเสียด เป็นยาถ่ายพยาธิเส้นด้าย และใช้เป็นยาขับถ่ายพยาธิร้ายทั้งมวลให้ออกไปจากร่างกาย	๗๙ ม.๓ ต.บ้านโฮ่อง อ.บ้านโฮ่อง จ.ลำพูน	
๘-๕๕๑๐๓๐๑-๐๘-๐๔๐	ไม้พุง	ไม้ต้น	เป็นไม้เนื้อแข็งลายไม้สวย	นิยมนำมาทำเป็นเฟอร์นิเจอร์	๕๙/๑ ม.๓ ต.บ้านโฮ่อง อ.บ้านโฮ่อง จ.ลำพูน	



ทะเบียนพันธุ์สัตว์ในชุมชน

(ชื่อหมู่บ้าน ชุมชน แขวง) บ้านป่าปวย.....
ตำบล/แขวง บ้านโฮ่ง..... อำเภอ/เขต บ้านโฮ่ง..... จังหวัด..... ลำพูน.....

การสำรวจครั้งที่ ๑ /๒๕๖๕

ทะเบียนพันธุ์สัตว์ในชุมชน

(ชื่อหมู่บ้าน ชุมชน แขวง) บ้านป่าปวย ตำบล/แขวง บ้านโฮ่อง อำเภอ/เขต บ้านโฮ่อง จังหวัด ลำพูน

รหัสพันธุ์สัตว์	ชื่อพื้นเมือง (ชื่อที่ท้องถิ่นนั้น เรียก)	ประเภท	ลักษณะเด่นของ สัตว์	ข้อมูลภูมิปัญญา ท้องถิ่น	บริเวณที่พบ	หมายเหตุ
		(เช่น สัตว์น้ำ สัตว์ เลี้ยงลูกด้วยน้ำนม สัตว์เลื้อยคลาน สัตว์ครึ่งบกครึ่งน้ำ สัตว์ปีก ฯลฯ)	(เช่น ขนาด สี รูปร่าง ลำตัว ฯลฯ)	(เช่น เป็นอาหาร ยา รักษาโรค เครื่องมือ เครื่องใช้ ฯลฯ)	(ระบุ ชื่อหมู่บ้าน ตำบล อำเภอ จังหวัด)	
๘-๕๕๑๐๓๐๑-๐๓- ๐๐๑/๑	ไก่ พันธุ์พื้นเมือง	สัตว์ปีก	ไก่ พันธุ์พื้นเมือง ตัว แม่จะมีขนสีดำ	เลี้ยงเพื่อความ สวยงาม	๔๑/๑ ม.๓ ต.บ้าน โฮ่อง อ.บ้านโฮ่อง จ. ลำพูน	
๘-๕๕๑๐๓๐๑-๐๓- ๐๐๑/๒	ไก่ พันธุ์พื้นเมือง	สัตว์ปีก	น้ำตาล หรือเทา หน้า ดำ แข็งดำ หงอนหิน ตัวผู้จะมีสีสัน	เลี้ยงเพื่อประกอบ อาชีพ	๑๐๗/๑ ม.๓ ต.บ้าน โฮ่อง อ.บ้านโฮ่อง จ. ลำพูน	
๘-๕๕๑๐๓๐๑-๐๓- ๐๐๑/๓	ไก่ พันธุ์พื้นเมือง	สัตว์ปีก	สวยงาม สีแดง ขาว ดำ และทอง เป็น	เลี้ยงเพื่อเป็นอาหาร	๖๑ ม.๓ ต.บ้านโฮ่อง อ.บ้านโฮ่อง จ.ลำพูน	
๘-๕๕๑๐๓๐๑-๐๓- ๐๐๑/๔	ไก่ พันธุ์พื้นเมือง (ไก่ แจ้)	สัตว์ปีก	เอกลักษณ์ หงอนจะ สวยสีแดง ตัวผู้จะมี เดือย	เลี้ยงเพื่อเป็นอาหาร	๕๘/๑ ม.๓ ต.บ้าน โฮ่อง อ.บ้านโฮ่อง จ. ลำพูน	
๘-๕๕๑๐๓๐๑-๐๑- ๐๐๒	ไก่ชน พันธุ์ พม่า	สัตว์ปีก	ลักษณะเด่น คือมี ความดุ ไบหนักกลม ดวงตากกลมสดใส หงอนหมูป หงอนชี้	เลี้ยงเพื่อความ สวยงาม	๑๑๘/๒ ม.๓ ต.บ้าน โฮ่อง อ.บ้านโฮ่อง จ. ลำพูน	

			หรือหัวจุก เนื้อแนม มี แข็งเล็กแห้ง		
๘-๕๕๑๐๓๐๑-๐๑- ๐๐๓	ไก่อ พันธ์ไข่	สัตว์ปีก	ไก่อ พันธ์ไข่ มีขนสี น้ำตาลอ่อนถึงสี น้ำตาลเข้ม ขนปีกสี น้ำตาล สร้อยคอสี น้ำตาลเข้ม หงอน จักรใหญ่สีแดงสด เหนียงสีแดงใหญ่ ตุ้มหูแดงมีสีขาวปน เล็กน้อย ผิวหนังและ แข้งมีสีเหลือง ปลาย หางมีสีดำ เปลือกไข่ สีน้ำตาลอ่อน จะให้ ไข่ฟองแรกเมื่ออายุ ประมาณ ๑๖๙ วัน ผลผลิตประมาณ ๒๙๐ ฟองต่อตัวต่อปี	เลี้ยงเพื่อเป็นอาหาร	๒๙/๒ ม.๓ ต.บ้าน โฮ้ง อ.บ้านโฮ้ง จ. ลำพูน

ใบงานที่ ๘

เรื่อง การเก็บข้อมูลภูมิปัญญาในท้องถิ่น

๒๓. ข้อมูลทรัพยากรทางวัฒนธรรมและภูมิปัญญา

๑. สาขา.....สาขาการแพทย์แผนไทย.....

ประเภท (สาขาเกษตรกรรม/ สาขาอุตสาหกรรมและหัตถกรรม / สาขาการแพทย์แผนไทย / สาขาการจัดการทรัพยากรธรรมชาติและสิ่งแวดล้อม / สาขากองทุนและธุรกิจชุมชน / สาขาสวัสดิการ / สาขาศิลปกรรม / สาขาการจัดการองค์กร / สาขาภาษาและวรรณกรรม / สาขาศาสนาและประเพณี

ชื่อภูมิปัญญาท้องถิ่น.....กลุ่มวิสาหกิจชุมชนนวดแผนไทยแม่บ้านป่าปวย.....

รหัสภูมิปัญญา.....๘-๕๕๑๐๓๐๑-๐๐๓.....

๒. เจ้าของภูมิปัญญาท้องถิ่น (นาย / นาง / นางสาว / ชุมชน / กลุ่ม)

.....นางฟองแก้ว มณีทอง.....

บ้านเลขที่ ๒๘๓ หมู่ที่ ๓ ตำบล/แขวง บ้านโฮ้ง อำเภอ/เขต บ้านโฮ้ง จังหวัด ลำพูน.....

รหัสไปรษณีย์ ๕๑๑๓๐ โทรศัพท์ โทรสาร.....

พิกัดทางภูมิศาสตร์ (GIS) X: N ๑๘ ° ๑๘' ๔๓.๘๘๖" Y: E ๙๘ ° ๔๘' ๕๒.๘๒๑"

E-mail address:.....

๓. ประเภทของภูมิปัญญาท้องถิ่น

- | | |
|---|--|
| <input type="checkbox"/> ภูมิปัญญาท้องถิ่นด้านพืช | <input checked="" type="checkbox"/> ภูมิปัญญาท้องถิ่นด้านผลิตภัณฑ์และการแปรรูป |
| <input type="checkbox"/> ภูมิปัญญาท้องถิ่นด้านสัตว์ | <input type="checkbox"/> ภูมิปัญญาท้องถิ่นด้านเครื่องมือเครื่องใช้ทางการเกษตร |
| <input type="checkbox"/> ภูมิปัญญาท้องถิ่นด้านประมง | <input type="checkbox"/> อื่นๆ |

๔. จุดเด่นของภูมิปัญญาท้องถิ่น

สมุนไพรแต่ละชนิดที่นำมาแปรรูปล้วนแต่หาได้ในชุมชน และยังพัฒนาสูตรต่างๆให้เข้ากับในยุคปัจจุบันที่มีการแพร่ระบาดของโรคติดเชื้อโคโรนาไวรัส-๑๙ ซึ่งยังอิงตามสรรพคุณของสมุนไพรชนิดนั้นๆอยู่

๕. รายละเอียดของภูมิปัญญาท้องถิ่น

กลุ่มนวดแผนไทยบ้านป่าปวย ก่อตั้งขึ้นเมื่อปี พ.ศ.๒๕๕๐ ได้รับการสนับสนุนจากทางเทศบาลตำบลบ้านโฮ้ง ชมรมหมอฟันบ้านล้านนา และโรงพยาบาลบ้านโฮ้ง เพื่อจัดตั้งศูนย์นวดแผนไทย โดยพ่อหมดอินสม สิทธิ ตันได้ประสานงานกับโรงพยาบาลบ้านโฮ้ง ในการจัดหลักสูตรอบรมการเปิดอบรมนวดแผนไทยให้กับ อสม. ที่ได้รับการอบรม พลัดเปลี่ยนกันมาประจำอยู่เพื่อบริการให้กับผู้ที่มาใช้บริการ ในปัจจุบันทางศูนย์นวดแผนไทยบ้าน

ป่าปวย เป็นกลุ่มที่มีความมั่นคงในการดำเนินงานและได้รับการสนับสนุนจากหน่วยงานราชการทั้งในเรื่องความรู้ และงบประมาณด้วยดีมาตลอด

ในปัจจุบันของกลุ่มนวดแผนไทยบ้านป่าปวยมีสมาชิก จำนวน ๓๐ คนและมีเจ้าหน้าที่ประจำศูนย์ ๑๐ คน ให้บริการทั้งการนวดแผนไทยและการรักษาด้วยสมุนไพรแก่ผู้ป่วยที่เข้ามารักษาแบบภูมิปัญญาท้องถิ่นจากบรรพบุรุษ มีการแปรรูปสมุนไพรเพื่อจำหน่าย ทั้งลูกประคบ ยาต้มอาบสมุนไพร เป็นต้น

๖. การประชาสัมพันธ์และเผยแพร่ภูมิปัญญาท้องถิ่น

- ยังไม่เคยมีการเผยแพร่ / ใช้เฉพาะบุคคล
- เคยเผยแพร่เฉพาะในชุมชน
- มีการดูงานจากบุคคลภายนอก จำนวนครั้ง จำนวน.....คน
- มีการนำไปใช้ในพื้นที่เดียวกัน.....คน นอกพื้นที่.....คน
- อื่น ๆ (ระบุ).....

๗. ลักษณะของภูมิปัญญาท้องถิ่น

- ภูมิปัญญาท้องถิ่นดั้งเดิมได้รับการถ่ายทอดมาจาก
..... หม่อนคำ หม่อนปอน หลวงมูล.....
- ภูมิปัญญาท้องถิ่นที่ได้พัฒนาและต่อยอด
แบบเดิม คือ
.....
แบบเดิมจะทำในรูปแบบเป็นมัด.....
การพัฒนาและต่อยอด คือ
.....
ได้เปลี่ยนแปลงบรรพบุรุษในรูปแบบของ..... และมีการทำตราสัญลักษณ์ของกลุ่ม.....

- ภูมิปัญญาท้องถิ่น / นวัตกรรมที่คิดค้นขึ้นมาใหม่

๘. วัตถุประสงค์ที่ใช้ในผลิตภัณฑ์ที่เกิดจากภูมิปัญญา ซึ่งพื้นที่อื่นไม่มี ได้แก่

๑.เป้าน้อย.....
๒.โบลากาว.....
๓.ลม เม็ดลำไย.....
๔.ฝอย.....
๕.ส้มจิ้น.....

หมายเหตุ : กรณีภูมิปัญญา ในแต่ละสาขา มีข้อมูล / ผู้รู้มากกว่า ๑ คน ขอให้เพิ่มเติมแบบฟอร์ม

วาดภาพประกอบ

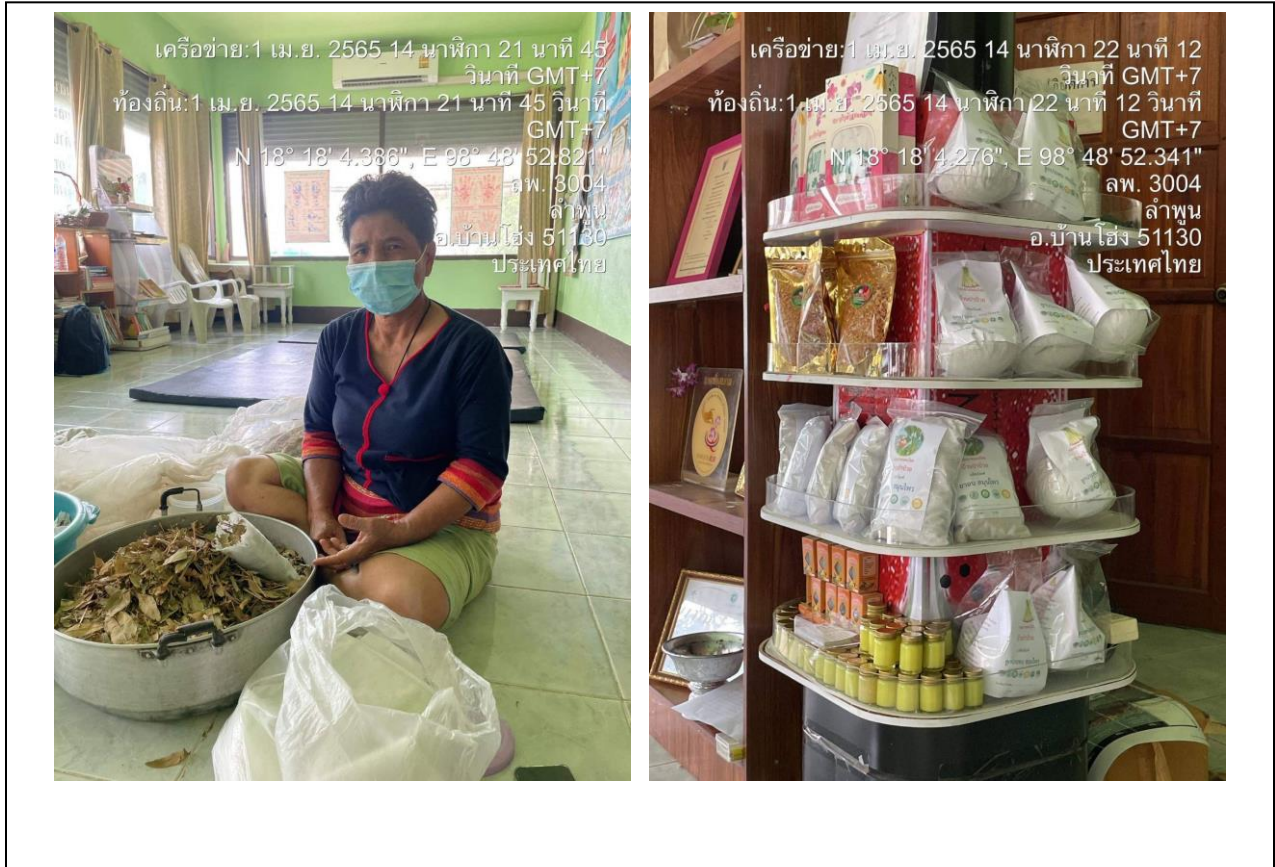

บันทึกข้อมูลโดยหน่วยงาน เจ้าหน้าที่สำรวจงานฐานทรัพยากรท้องถิ่น สังกัด เทศบาลตำบลบ้านโฮ้ง
วัน/เดือน/ปี.....๓/๔/๒๐๒๒..๑๔:๓๙:๒๔.....

ใบงานที่ ๘

เรื่อง การเก็บข้อมูลภูมิปัญญาในท้องถิ่น

๒๓. ข้อมูลทรัพยากรทางวัฒนธรรมและภูมิปัญญา

๑. สาขา.....สาขาอุตสาหกรรมและหัตถกรรม.....

ประเภท (สาขาเกษตรกรรม/ สาขาอุตสาหกรรมและหัตถกรรม / สาขาการแพทย์แผนไทย / สาขาการจัดการทรัพยากรธรรมชาติและสิ่งแวดล้อม / สาขากองทุนและธุรกิจชุมชน / สาขาสวัสดิการ / สาขาศิลปกรรม / สาขาการจัดการองค์กร / สาขาภาษาและวรรณกรรม / สาขาศาสนาและประเพณี

ชื่อภูมิปัญญาท้องถิ่น.....ทำกลองล้านนา (ร้านเฮือนก่อง).....

รหัสภูมิปัญญา.....๘-๕๕๑๐๓๐๑-๐๐๔.....

๒. เจ้าของภูมิปัญญาท้องถิ่น (นาย / นาง / นางสาว / ชุมชน / กลุ่ม)

.....นายบุญช่วย สิทธิมา.....

บ้านเลขที่ ๑ หมู่ที่ ๓ ตำบล/แขวง บ้านโฮ้ง อำเภอ/เขต บ้านโฮ้ง จังหวัด ลำพูน.....

รหัสไปรษณีย์ ๕๑๑๓๐ โทรศัพท์ โทรสาร.....

พิกัดทางภูมิศาสตร์ (GIS) X: N ๑๘ ° ๑๘' ๑๓.๖๑๐" Y: E ๙๘ ° ๔๘' ๒๒.๕๗๙"

E-mail address:.....

๓. ประเภทของภูมิปัญญาท้องถิ่น

- | | |
|---|--|
| <input type="checkbox"/> ภูมิปัญญาท้องถิ่นด้านพืช | <input checked="" type="checkbox"/> ภูมิปัญญาท้องถิ่นด้านผลิตภัณฑ์และการแปรรูป |
| <input type="checkbox"/> ภูมิปัญญาท้องถิ่นด้านสัตว์ | <input type="checkbox"/> ภูมิปัญญาท้องถิ่นด้านเครื่องมือเครื่องใช้ทางการเกษตร |
| <input type="checkbox"/> ภูมิปัญญาท้องถิ่นด้านประมง | <input type="checkbox"/> อื่นๆ |

๔. จุดเด่นของภูมิปัญญาท้องถิ่น

เป็นงานฝีมือ เพื่อใช้ตีถวายเป็นพุทธบูชาในวันโกน วันพระ วันสำคัญต่างๆ

๕. รายละเอียดของภูมิปัญญาท้องถิ่น

ร้านเฮือนก่อง บ้านป่าปวย ตำบลบ้านโฮ้ง อำเภอบ้านโฮ้ง จังหวัดลำพูน ก่อตั้งขึ้นเมื่อ พ.ศ.๒๕๕๗ โดยพ่อไฉ สิทธิมา นายบุญช่วย สิทธิมา สล่ากลองล้านนามีการทำกลองมาตั้งแต่เด็ก (พ.ศ.๒๕๒๐) ซึ่งสืบทอดความรู้มา

จากผู้เป็นพ่อ (พ่อปี สิริธิดา ศิลปินดีเด่นด้านการผลิตกลองทำมาตั้งแต่ปี พ.ศ.๒๕๐๙)จึงสามารถทำกลองได้อย่าง
ชำนาญจนมาถึงปัจจุบัน

กลองและการทำกลองเป็นหัตถกรรมที่แสดงออกถึงภูมิปัญญาชาวบ้าน ทั้งภูมิปัญญาด้านความสามารถใน
การออกรูปแบบ สัดส่วน ของกลองที่ผลิตเพื่อให้ได้กลองที่มีเสียงไพเราะและเสียงที่ต้องการในการใช้งานตาม
วัตถุประสงค์ที่แตกต่างกันออกไป ความเชื่อและวิถีชีวิตคนภาคเหนือมีความผูกพันกับกลองมาตั้งแต่โบราณกาล ซึ่ง
จะใช้เสียงกลองเป็นสัญญาณบอกเหตุต่างๆรวมทั้งการประชุมของชาวบ้าน ตามเหตุการณ์นั้นๆนอกจากนั้นวัดทาง
เหนือจะมีกลองบูชาประจำวัด ซึ่งถือว่าเป็นกลองศักดิ์สิทธิ์ใช้ตีถวายเป็นพุทธบูชาในวันโกน วันพระ วันสำคัญต่างๆ
จนกระทั่งถึงปัจจุบัน

๖. การประชาสัมพันธ์และเผยแพร่ภูมิปัญญาท้องถิ่น

- ยังไม่เคยมีการเผยแพร่ / ใช้เฉพาะบุคคล
- เคยเผยแพร่เฉพาะในชุมชน
- มีการดูงานจากบุคคลภายนอก จำนวนครั้ง จำนวน.....คน
- มีการนำไปใช้ในพื้นที่เดียวกัน.....คน นอกพื้นที่.....คน
- อื่น ๆ (ระบุ).....

๗. ลักษณะของภูมิปัญญาท้องถิ่น

- ภูมิปัญญาท้องถิ่นดั้งเดิมได้รับการถ่ายทอดมาจาก
..... พ่อไฉ สิริธิดา
- ภูมิปัญญาท้องถิ่นที่ได้พัฒนาและต่อยอด
..... แบบเดิม คือ
-
..... การพัฒนาและต่อยอด คือ
-
 ภูมิปัญญาท้องถิ่น / นวัตกรรมที่คิดค้นขึ้นมาใหม่

๘. วัตถุดิบที่ใช้ในผลิตภัณฑ์ที่เกิดจากภูมิปัญญา ซึ่งพื้นที่อื่นไม่มี ได้แก่

๑.หนังวัว.....

๒.ไม้มะค่า.....

๓.ไม้ขนุน.....

๔.ไม้ประดู่.....

หมายเหตุ : กรณีภูมิปัญญา ในแต่ละสาขา มีข้อมูล / ผู้รู้มากกว่า ๑ คน ขอให้เพิ่มเติมแบบฟอร์ม

วาดภาพประกอบ



บันทึกข้อมูลโดยหน่วยงาน เจ้าหน้าที่สำรวจงานฐานทรัพยากรท้องถิ่น สังกัด เทศบาลตำบลบ้านโฮ้ง
วัน/เดือน/ปี ๓/๔/๒๐๒๒, ๑๔:๕๕:๑๙

ใบงานที่ ๘

เรื่อง การเก็บข้อมูลภูมิปัญญาในท้องถิ่น

๒๓. ข้อมูลทรัพยากรทางวัฒนธรรมและภูมิปัญญา

๑. สาขา.....สาขาการแพทย์แผนไทย.....

ประเภท (สาขาเกษตรกรรม/ สาขาอุตสาหกรรมและหัตถกรรม / สาขาการแพทย์แผนไทย / สาขาการจัดการ
ทรัพยากรธรรมชาติและสิ่งแวดล้อม / สาขากองทุนและธุรกิจชุมชน / สาขาสวัสดิการ / สาขาศิลปกรรม / สาขา
การจัดการองค์กร / สาขาภาษาและวรรณกรรม / สาขาศาสนาและประเพณี

ชื่อภูมิปัญญาท้องถิ่น.....ศูนย์การเรียนรู้ภูมิปัญญาไทย.....

รหัสภูมิปัญญา.....๘-๕๕๑๐๓๐๑-๐๓-๐๑๐.....

๒. เจ้าของภูมิปัญญาท้องถิ่น (นาย / นาง / นางสาว / ชุมชน / กลุ่ม)

.....พ่อหม่ออินสม สิริธิตัน.....

บ้านเลขที่.....๕๒.....หมู่ที่.....๓.....ตำบล/แขวง.....บ้านโสม.....อำเภอ/เขต.....บ้านโสม จังหวัด.....ลำพูน.....

รหัสไปรษณีย์.....๕๑๑๓๐.....โทรศัพท์.....โทรสาร.....

พิกัดทางภูมิศาสตร์ (GIS) X:.....๑๘.๓๐๖๑๘๑๕๒๖๓๕๓๓๖N.....Y: ๙๘.๘๑๐๐๒๘๔๘๙๖๗๙๑E ±๖.๕๐m.....

E-mail address:.....

๓. ประเภทของภูมิปัญญาท้องถิ่น

- | | |
|---|--|
| <input type="checkbox"/> ภูมิปัญญาท้องถิ่นด้านพืช | <input checked="" type="checkbox"/> ภูมิปัญญาท้องถิ่นด้านผลิตภัณฑ์และการแปรรูป |
| <input type="checkbox"/> ภูมิปัญญาท้องถิ่นด้านสัตว์ | <input type="checkbox"/> ภูมิปัญญาท้องถิ่นด้านเครื่องมือเครื่องใช้ทางการเกษตร |
| <input type="checkbox"/> ภูมิปัญญาท้องถิ่นด้านประมง | <input type="checkbox"/> อื่นๆ |

๔. จุดเด่นของภูมิปัญญาท้องถิ่น

ใช้พืชสมุนไพรพื้นบ้าน

๕. รายละเอียดของภูมิปัญญาท้องถิ่น

เป็นหมอผู้สืบสานภูมิปัญญาการแพทย์พื้นบ้านล้านนาบ้านป่าปวย มีความรู้ความเชี่ยวชาญด้านการแพทย์
พื้นบ้านล้านนา เช่น การนวดตอกเส้น ย่ำขาง สมุนไพรบำบัด พ่อหนานอินสมบอกว่า การรักษาโรคแบบพื้นบ้าน
ไม่ใช่ใครก็ได้ ต้องใช้การฝึกฝนและบ่มวิชานานหลายปี

๖. การประชาสัมพันธ์และเผยแพร่ภูมิปัญญาท้องถิ่น

- ยังไม่เคยมีการเผยแพร่ / ใช้เฉพาะบุคคล
- เคยเผยแพร่เฉพาะในชุมชน
- มีการดูงานจากบุคคลภายนอก จำนวนครั้ง จำนวน.....คน
- มีการนำไปใช้ในพื้นที่เดียวกัน.....คน นอกพื้นที่.....คน
- อื่น ๆ (ระบุ).....

๗. ลักษณะของภูมิปัญญาท้องถิ่น

- ภูมิปัญญาท้องถิ่นดั้งเดิมได้รับการถ่ายทอดมาจาก.....
- ภูมิปัญญาท้องถิ่นที่ได้พัฒนาและต่อยอด
แบบเดิม คือ.....
การพัฒนาและต่อยอดคือ.....

- ภูมิปัญญาท้องถิ่น / นวัตกรรมที่คิดค้นขึ้นมาใหม่

๘. วัสดุที่ใช้ในผลิตภัณฑ์ที่เกิดจากภูมิปัญญา ซึ่งพื้นที่อื่นไม่มี ได้แก่

- ๑. ส้มป่อย.....
- ๒. ละมั่งหลวง.....
- ๓. กะวาน.....
- ๔. เจริงดา.....
- ๕. การะบูร.....

หมายเหตุ : กรณีภูมิปัญญา ในแต่ละสาขา มีข้อมูล / ผู้รู้มากกว่า ๑ คน ขอให้เพิ่มเติมแบบฟอร์ม

วาดภาพประกอบ



บันทึกข้อมูลโดยหน่วยงาน เจ้าหน้าที่สำรวจงานฐานทรัพยากรท้องถิ่น สังกัด เทศบาลตำบลบ้านโสัง
วัน/เดือน/ปี.....๓๐/๔/๒๐๒๒. ๙:๑๕:๑๒.....



ทะเบียนภูมิปัญญาในชุมชน

(ชื่อหมู่บ้าน ชุมชน แขวง) บ้านป่าปวย.....
ตำบล/แขวง บ้านโฮ่ง..... อำเภอ/เขต บ้านโฮ่ง..... จังหวัด..... ลำพูน.....

การสำรวจครั้งที่ ๑ /๒๕๖๕

ทะเบียนภูมิปัญญาในชุมชน

(ชื่อหมู่บ้าน ชุมชน แขวง) บ้านป่าปวย ตำบล/แขวง บ้านโฮ่อง อำเภอ/เขต บ้านโฮ่อง จังหวัด ลำพูน

รหัสภูมิปัญญา	ชื่อภูมิปัญญา	สาขา	เจ้าของภูมิปัญญา	จุดเด่นของภูมิปัญญา	ข้อมูลภูมิปัญญาท้องถิ่น	บริเวณที่พบ (ระบุ ชื่อหมู่บ้าน ตำบล อำเภอ จังหวัด)	หมายเหตุ
๘-๕๕๑๐๓๐๑-๐๓-๐๐๓	กลุ่มวิสาหกิจชุมชนนวดแผนไทยแม่บ้านป่าปวย	สาขาการแพทย์แผนไทย	พองแก้ว มณีทอง	สมุนไพรแต่ละชนิดที่นำมาแปรรูปล้วนแต่ทำได้ในชุมชน และยังพัฒนาสูตรต่างๆ ใช้เป็นยาบรรเทา และรักษาโรคตามสรรพคุณของสมุนไพรนั้นๆ	เป็นการประยุกต์ใช้สมุนไพรพื้นบ้าน ได้แก่ เปาน้อย โบลาขาว ฝอยลม เม็ดลำไย ส้มจิ้น มาใช้เป็นยารักษาโรคต่างๆ	๒๘๓ หมู่ที่ ๓ บ้านป่าปวย ต.บ้านโฮ่อง อ.บ้านโฮ่อง จ.ลำพูน	
๘-๕๕๑๐๓๐๑-๐๓-๐๐๔	ทำกลองล้านนา (ร้านเฮือนก่อง)	สาขาอุตสาหกรรมและหัตถกรรม	บุญช่วย สิทธิมา	เป็นงานฝีมือ เพื่อใช้ตีถวาย เป็นพุทธบูชาในวันโกน วันพระ วันสำคัญต่างๆ	เป็นการนำวัสดุหนังวัว ไม้มะค่า ไม้ขนุน ไม้ประดู่ มาดัดแปลงเป็นกลอง	๑ หมู่ที่ ๓ บ้านป่าปวย ต.บ้านโฮ่อง อ.บ้านโฮ่อง จ.ลำพูน	
๘-๕๕๑๐๓๐๑-๐๓-๐๑๐	ศูนย์การเรียนรู้ภูมิปัญญาไทย	สาขาการแพทย์แผนไทย	พ่อหมออิน สม สิทธิตัน	ใช้พืชสมุนไพรพื้นบ้าน	เป็นหมอผู้สืบสานภูมิปัญญาการแพทย์พื้นบ้าน ล้านนาบ้านป่าปวย มีความรู้ด้านการแพทย์พื้นบ้าน เช่น การนวด ตอกเส้น ย่ำขาง สมุนไพรบำบัด	๕๒ หมู่ที่ ๓ บ้านป่าปวย ต.บ้านโฮ่อง อ.บ้านโฮ่อง จ.ลำพูน	

ใบงานที่ ๙

เรื่อง การเก็บข้อมูลแหล่งทรัพยากรและโบราณคดีในท้องถิ่น

แบบบันทึกข้อมูลโบราณคดี

๒๕. ชื่อโบราณสถาน / โบราณวัตถุ หอไตรวัดป่าปวย.....

รหัสโบราณสถาน / โบราณวัตถุ ๘-๕๕๑๐๓๐๑-๐๓-๐๐๓/๑.....

อายุ.....๑๒๐.....ปี รูปร่าง.....ผังรูปสี่เหลี่ยมผืนผ้า.....สี่.....ปูนไม้.....ขนาด.....-

วัน เดือน ปี๓/๔/๒๐๒๒, ๑๔:๒๗:๔๘.....สถานที่บันทึก.....วัดป่าปวย.....

พิกัดทางภูมิศาสตร์ (GIS) X:.....๑๘.๓๐๔๘๔๖๖๖๖๖๖๖๖๖๖๖N..... Y:.....๙๘.๘๑๒๐๘E.....

ลักษณะเด่น

หอไตรวัดป่าปวย ตั้งอยู่ในวัดป่าปวย ต.บ้านโฮ้ง อ.บ้านโฮ้ง จ.ลำพูน สร้างขึ้นในปี พ.ศ. ๒๔๔๕ โดยมีพ่อ
หนานเป็ง พิริยะแก้ว เป็นช่างออกแบบและก่อสร้างโดยมีวัตถุประสงค์เพื่อใช้เป็นสถานที่เก็บรักษาพระธรรมคัมภีร์
ในพุทธศาสนามีแผนผังเป็นรูปสี่เหลี่ยมผืนผ้ายกพื้นสูง เสาชั้นล่างก่ออิฐฉาบปูน เสาชั้นบนและผนังอาคารไม้
ระเบียงตกแต่งด้วยแผ่นไม้กระดานแทรกแผ่นไม้แกะสลักรูปหม้อบुरुณขมูระ หน้านางโค้งคิ้วและจั่วเป็นไม้แกะสลัก
ลายเครือล้านนาลงรักปิดทอง หลังคาเป็นเครื่องไม้มุงด้วยกระเบื้องดินขอ ซ่อฟ้า ใบระกา หางหงส์เป็นปูนปั้นปิด
ทองประดับกระจก

ผู้ให้ข้อมูล ชื่อ - สกุล.....นางขวัญใจ เดชอุบล.....อายุ.....๕๔.....ปี

ที่อยู่.....๑๕๐ บ้านป่าปวย หมู่ที่ ๓ ต.บ้านโฮ้ง อ.บ้านโฮ้ง จ.ลำพูน.....

บันทึกเพิ่มเติม

.....

บันทึกข้อมูลโดยหน่วยงาน เจ้าหน้าที่สำรวจงานฐานทรัพยากรท้องถิ่น สังกัด เทศบาลตำบลบ้านโฮ้ง

วัน/เดือน/ปี.....๓/๔/๒๐๒๒, ๑๔:๒๗:๔๘.....

ภาพประกอบ

โบราณสถาน

โบราณวัตถุ





ทะเบียนโบราณคดีในชุมชน

(ชื่อหมู่บ้าน ชุมชน แขวง) บ้านป่าปวย.....
ตำบล/แขวง บ้านโฮ่ง..... อำเภอ/เขต บ้านโฮ่ง..... จังหวัด..... ลำพูน.....

การสำรวจครั้งที่ ๑ /๒๕๖๕

ทะเบียนโบราณคดีในชุมชน

(ชื่อหมู่บ้าน ชุมชน แขวง) บ้านป่าปวย ตำบล/แขวง บ้านโฮ่อง อำเภอ/เขต บ้านโฮ่อง จังหวัด ลำพูน

รหัส โบราณคดี	ชื่อ พื้นเมือง	ประวัติ	ลักษณะเด่น	ข้อมูลภูมิปัญญาท้องถิ่น	บริเวณที่พบ	หมายเหตุ
		(เช่น ความสำคัญ อายุ)	(เช่น รูปร่าง รูปทรง ขนาด)	(เช่น การใช้ประโยชน์)	(เช่น สถานที่ พิกัดทาง ภูมิศาสตร์)	
๘- ๕๕๑๐๓๐๑- ๐๓-๐๐๓/๑	หอไตรวัด ป่าปวย	สร้างขึ้นในปี พ.ศ. ๒๔๔๕ โดยมีพ่อ หนานเป็ง พิริยะแก้ว เป็นช่างออกแบบ และก่อสร้างโดยมีวัตถุประสงค์เพื่อใช้ เป็นสถานที่เก็บรักษาพระธรรมคัมภีร์ใน พุทธศาสนา	แผนผังเป็นรูป สี่เหลี่ยมผืนผ้ายกพื้น สูง เสาชั้นล่างก่ออิฐ ฉาบปูน เสาชั้นบน และผนังอาคารไม้ แกะสลักรูปหม้อ บูรณชฎะ หน้านาง โก่งคิ้วและจั่ว เป็นไม้ แกะสลักลายเครือ ล้านนาลงรักปิดทอง หลังคาเป็นเครื่องไม้ มุงด้วยกระเบื้องดินขอ ข้อฟ้า ใบระกาเป็น หางหงส์ปูนปั้นปิดทอง ประดับกระจก	เป็นโบราณสถานที่มี ความเป็นมา และแสดง ถึงศิลปะในยุคสมัย ล้านนา	วัดป่าปวย ต. บ้านโฮ่อง อ. บ้านโฮ่อง จ. ลำพูน	